

NPO法人さくらの森・親子サポートネット 理事長

飛翔人 伊知地るみ氏

趣味紹介「野鳥・生花撮影」

綾瀬市歴史探訪ウォーキング
～渡辺華山とお銀さまコース～

すし家

旅行記「2月の伊豆は河津桜へ」



表紙写真 ひな祭り

TKC会員 <http://www.zei-chuo.com>

税理士法人 中央事務所

大和市大和南1-12-10 TEL 046-261-5888

三富 夢現スタジオ

電話:046-261-0613
E-mail:info@mugen.cc
〒242-0029 大和市上草柳162-5

歓迎迎会は桜を望む宴会場で。

一地域の皆さまに愛されるホテルを目指して—
レブラントホテル海老名

営業時間 9:30 ~ 19:00
定休日 毎週水曜日、第二火曜日
TEL 0120-535310
TEL 046 (255) 3773
FAX 046 (256) 7482
E-mail: zamammc@maple.ocn.ne.jp
〒252-0003 座間市ひばりが丘4-14-13

座間三菱自動車販売株式会社
<http://www.zama-mitsubishi.co.jp>

出逢いを大切にします お気軽に相談下さい。

OTAKE 土地 建物 貸家 アパート マンション

有限会社 大岳地所

〒243-0405 海老名市国分南4-12-2
TEL.046(234)9321 FAX.046(234)9566
E-mail:ootake_info@ootakejisyo.co.jp
<http://www.ootakejisyo.co.jp/>

ERA REAL ESTATE JAPAN

LIXIL不動産ショップ

株式会社 海老名住宅センター

海老名市・綾瀬市の不動産情報なら海老名住宅センターにお任せください!
アパート・マンション・戸建て等、最新の情報をお届けします!
URL <https://www.ju-taku.co.jp/>

〒243-0433 海老名市河原口1-1-3 FAX046-233-3482
TEL 046-233-1950
〈営業時間〉10:00~18:00
〈定休日〉水曜日

お客様の数だけ、安心の形がある。

ネエチアは、創業当初より50年間培ってきた豊富な納入実績とノウハウがあります。大規模施設から小規模施設まで、セキュリティ分野で長年蓄積したノウハウと、最新のテクノロジーに対応した技術力をもって最適なセキュリティシステムを実現します。

株式会社 ネエチア 神奈川県綾瀬市大上1-7-38
TEL:0467-77-2222
<https://www.e-nature.co.jp>

電子機構部品製造

株式会社 政森製作所

本社 〒242 神奈川県大和市中央7-5-18
-0021 TEL 046(261)4941
FAX 046(264)2043

栃木工場 〒321 栃木県芳賀郡市貝町大字赤羽2918-1
-3426 TEL 0285(68)5451
FAX 0285(68)5455

企業のために、経営者とともに。

大同生命は、「企業保障のエキスパート」として、今後も「加入者本位」「堅実経営」という創業時からの基本理念を守り、「最高の安心」と「最大の満足」をお届けできる会社であり続けられるよう、経営者のみなさまとともに歩んでまいります。

大同生命保険株式会社
湘南支社 厚木営業所/
神奈川県厚木市中町4-16-22(太陽生命厚木ビル3F)
TEL 046-224-8494

経営を取り巻く様々なリスクから企業を守る!

Business Guard

政府労災の上乗せ補償
ハイパー任意労災
(業務災害総合保険)

企業向け第三者賠償責任保険
オールスターズ
ALL STARS
(事業賠償・費用総合保険)

火災と地震災害に備える
プロパティガード
+ 企業地震保険
(企業財産保険・財物損害補償特約)

個人情報の漏えい事故対策
情報漏えいガード
(個人情報漏洩保険)

AIG損害保険株式会社 厚木支店 TEL. 046-225-1272

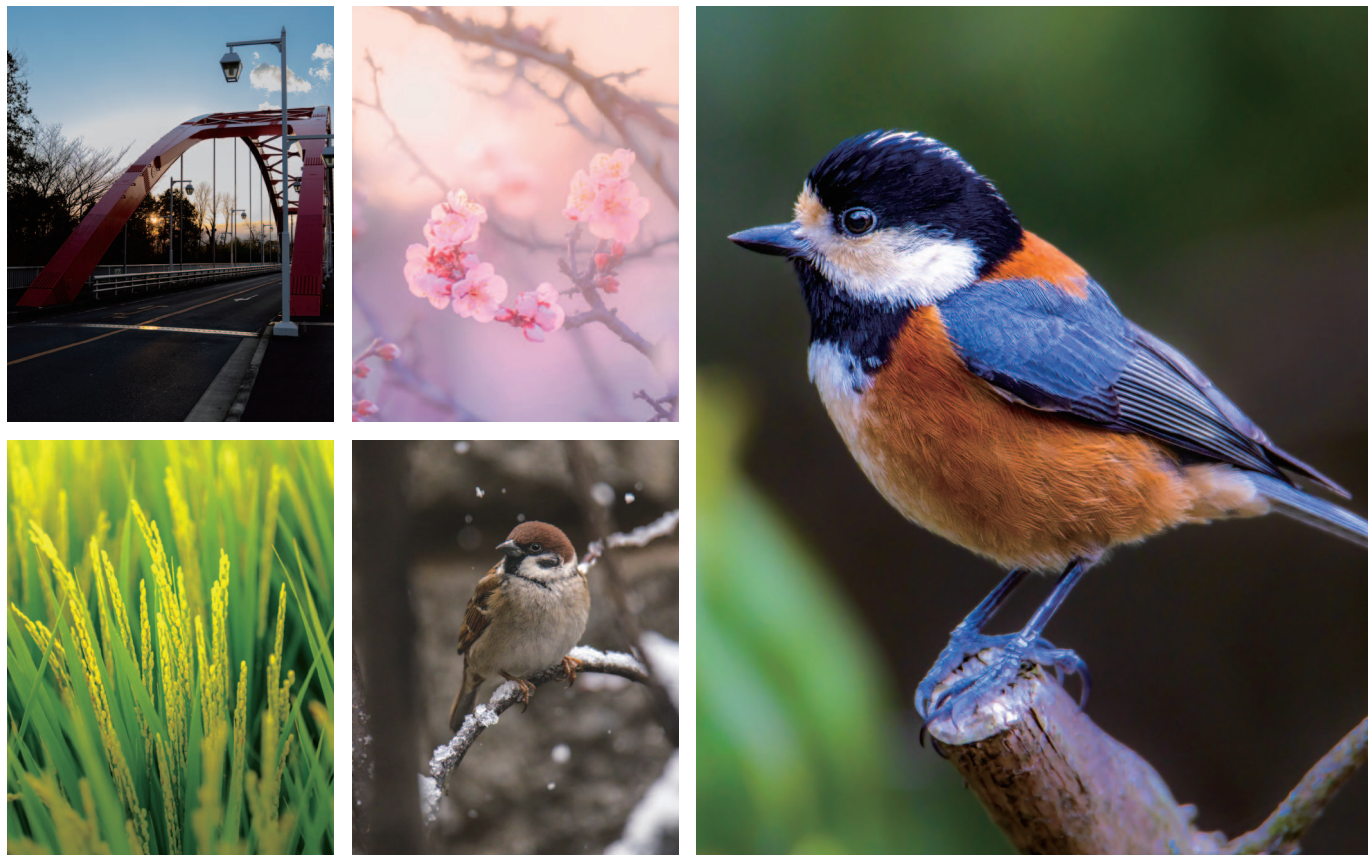

野鳥・生花撮影 (座間市在住・61歳)



近年コロナの関係で人との接触を避ける為と、日頃の運動不足解消の為に、カメラによる野鳥撮影、および生花撮影を始めました。

休日の早朝にカメラ機材(約10kg前後)をバックに詰め、車で谷戸山公園の駐車場に向かいます。谷戸山公園に到着すると、同じ趣味の方々が結構居ります。

(普段、お目にかからない鳥(梟、大鷹等)もたくさんいて、撮影意欲が沸き立ちます。

大抵、撮影機材を片手に一時間くらい散策し、お気に入りの野鳥と花々を

撮影します。時代の進歩により、撮影した写真をGoogleフォトなどを使って、名前が調べられます。元々、美術が好きで美しい鳥、また花などに興味があり、撮影後、画像などを処理して楽しんでいます。

〔撮影機材〕ソニーフルサイズ、アルファ7RV・レンズ望遠600mm+テレコンバーター

今回、取材にご協力いただき誠にありがとうございます。野鳥撮影にご興味がある方がいらっしゃれば是非のことです。



飛翔人

NPO法人さくらの森・親子サポートネット

理事長

伊知地るみ氏

理事長の伊知地さんは、大和市議だったがり、引退後、子育て支援の一つとして、リーマンショックの後、父親が失職し母親が仕事に出なければならぬなどという状況から、子供を保育園に預けたいという家庭が増えたことを知り、規制緩和されたのを機に、大和市の認可保育園の一般公募に、当時は珍しかった「NPO法人さくらの森・親子サポートネット」として応募した。

結果、保育園が不足していた、相模大塚駅近くに仲間と共に「さくらの森保育園」を開設したのが、平成二十三年。「さくらのつぼみ保育園」が平成二十八年、「さくらの森保育園分園」を令和元年に開設した。

その後、「わにわに食堂(子供食堂)」を運営したり、一人親家庭支援のため「フードパントリー」や地域の方々からの寄付による、「フードドライブ」等の活動もしている。それらはすべて「子供たちの成長は、未来社会を切り拓くかけがえのないもの。子どもたちがその子らしく育つ権利を保障され、おとなたちは喜びを持って子育てを楽しめる、そんなコミュニティづくりをめざす」を理念に運営している。

そして、子供を預けている親御さん



さくらの森保育園

たちが気軽にサンダル履きで実家に帰る感覚で立ち寄り、相談などもできる場所にしたいと考えている。

保育園は子供たちにとって、近くの泉の森で遊んだ後に家に帰って来たようにリラックスして、食事や家庭のような物を摂り、心身ともに健康で過ごせるようにしたいと考えていると「言うことだ」。

昨年十一月から、保育園のある地域のことを知ろうということで、地元の方々から様々な話を聞く「わにわにサロン」を開催するようになった。

これからも地域との連携をしながら、どのような活動をされるのか楽しみな方だ。

綾瀬市歴史探訪ウォーキング

渡辺華山とお銀さまコース

綾瀬市教育委員会が発行している「あやせウォークガイド」では、市内の文化財等を見ながらウォーキングを楽しむコースがいくつか紹介されています。今回はその中から早川、小園を巡る「渡辺華山とお銀さまコース」を紹介します。まずはコース名の由来になっている渡辺華山とお銀さまに触れておきます。

渡辺華山は江戸後期の三河国田原藩士で、晩年は藩の家老職についた人物です。画家・洋学者としても有名な作品を数多く残しています。

一方、お銀さまは綾瀬の早川村に生まれ、華山の生家でもある江戸の田原藩邸に奉公に来ていた女性です。その際、11代藩主・三宅康友の子（三宅友信）を出産し側室に昇格しますが、間もなく実母が急逝したために幼い友信を残して綾瀬に戻ることになります。それから二十余年が過ぎた頃、華山は友信の生母であり、自身も面識のあったお銀さまの消息を確認すべく江戸から綾瀬を訪ねることになりました。

華山はその旅程を『游相日記』という紀行文に記しており、その文中には当時の綾瀬の様子が挿絵付で多数描かれています。今回巡るのは、そのような話にまつわるコースです。

コースは早川バス停からスタートします。目久尻川に沿って北へ600m程歩いた所に最初の散策スポットとなる「お銀さまの墓」があります。華山とお銀さまは綾瀬の地で無事再会を果たし、互いに涙しながら江戸での思い出を語り合ったそうです。お銀さまは綾瀬に戻った後、小園村の大川家に嫁ぎ78歳で亡くなりました。この日、墓前には綺麗な生花が供えられています。

お銀さまの墓から北に300mほど歩くと「小園地藏堂」があります。本尊の木造地藏菩薩像は室町時代に彫られた市内最古の彫刻で、

綾瀬市指定文化財に登録されています。お堂の隣には「いぼとり地藏」というお地藏様も祀られています。

地藏堂の脇の坂道を更に北へ100m程歩くと「寺子屋師匠の墓」があります。学校制度ができる以前、先ほどの小園地藏堂では約100年に渡り寺子屋が開かれていたそうで、こちらは一族代々で寺子屋の教壇に上った金子一族のお墓です。

そこから坂を上りながら北へ300mほど歩くと「小園子之社」があります。大国主命を祭神として1605年に創建され、本殿の棟札等が綾瀬市指定文化財に登録されています。歴史を感じる本殿やご神木の他、境内の隅々まで丁寧に手入れがされていました。心が洗われるような清らかな神社です。



5 古東海道
ことうかいどう



6 小園橋の河童像



7 長泉寺

子之社から小園バス停を目指して歩きます。バス停付近から北へ斜めに上がっていく道は「古東海道」（江戸時代以前の幹線道路）という伝承があり、華山もお銀さまの家に向かう際に通ったと考えられています。小園バス停から南西に歩を進めると目久尻川にかかる「小園橋」が見えてきます。『游相日記』内の小園村周辺図にも小園橋と思われる橋が描かれており、華山が村を発つ際には村民達が村境である小園橋まで見送りに来たそうです。現在、橋のたもとには目久尻川の名前に縁のある河童の石像が設置されています。橋を渡って南へ400m程歩くと右手に「長泉寺」があります。静かで緑豊かなお寺で、『游相日記』ではお銀さまが嫁いだ大川家の祖先が開山したとしています。また、中世に地域を統治していた渋谷一族は長泉寺を菩提寺としていたと云われています。

お寺から南に300m程歩いた場所に「笠間家のギンモクセイ」という推定樹齢約130年の銀木犀が生えています。こちらの木は綾瀬市指定文化財の他、「かながわの名木100選」にも選定されています。9月下旬から10月上旬には甘い香りの花が咲くそうなので開花時期にも是非訪れてみてください。銀木犀からすぐ南側に最後の散策スポットとなる「第六天神社」があります。早川カミの鎮守で、面足尊・憎根尊の夫婦神が祀られています。境内には立派な桜が生えています。そこから南に500m程歩いて早川バス停に戻るまでが「渡辺華山とお銀さまコース」です。総距離約3・5キロ、程よい起伏もあり丁度良い運動になりました。こちらのコースを紹介している「あやせウォークガイド」は綾瀬市役所生涯学習課窓口で無償配布されています。



「渡辺華山とお銀さまコース」



2 小園地藏堂



3 寺子屋師匠の墓



4 小園子之社

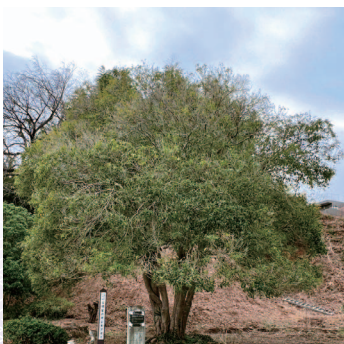

8 笠間家のギンモクセイ



9 第六天神社

〔参考文献〕

綾瀬市「綾瀬市史2 資料編 近世」
綾瀬市「綾瀬市史6 通史編 中世・近世」
綾瀬市教育委員会「あやせウォークガイド」





海老名市中央1-15-7
 TEL 046-234-9992
 火~土 17:00~22:00(LO.21:00)
 日・祝 17:00~21:00(LO.20:00)
 月曜、第1・第3火曜定休

〈すし家公式Instagram〉 @sushiyaebina

「口の中いっぱい広がる甘い旨味、これが天然本まぐろなのね。美味しい！美味しすぎる」心の中の声と共に、「さて、次は何を頂こうか...」お薦めを大将にお願いする事に...。

魚本来の味にこだわり、厳選した天然素材に力をいれて(天然物は自然からの贈り物)、旬の食材を中心に焼き魚や野菜など、季節感を堪能できるよう考え抜かれたメニューもかなり充実しています。

次なるお薦めは「氷見のぶり」。「弾力があってしっかりした歯ごたえと上品な脂がまた美味しい」心の声は抑えきれず大将へ「最高です」と声に出してしまいました。

幼少期お誕生日に食べるお寿司が美味しくて、料理に興味を持ったのがこの道に進むきっかけだったそうです。

す。和食のお店で修業を積み、28歳の時に当時あった「喰の道場」で『すし家』を開店、その後現在の店舗へ移り営業を始めて今年で17年、「喰の道場」時代を含めると20年になります。

ちょっと気になる『すし家』の文字は、プロの方に頼んだのだとか...。お洒落な優しい文字に、お客さんも吸い込まれてしまいますよね。

『美味しい物には、美味しいお酒でしょ』そうなのです、大将の拘りで日本酒、焼酎の種類が豊富で、お酒好きにはたまらない楽しく美味しい時間が過ごせる事間違いなしです。

お寿司も旬の握り寿司、とろたくと言った巻物などお薦めです。単品での注文も頼めますので、大将に聞いてみて下さいね。

最後にプチ情報を...。カウンターは、7席なのでお早めのご予約をお勧めいたします。お座敷は、全テーブル掘りこたつなので正座が苦手な方もご安心下さいませ。

ぶらり
 グルメ
 さんぽ!

海老名市中央

すし家

お客様がひっきりなしのお店見つけちゃいました!





2月の伊豆は河津桜へ

2月17日（土曜日） 早朝5時ごろ車にて自宅を出発、圏央道厚木インターから小田原厚木自動車道を走り、小田原到着、小田原から国道135号線を河津に向けて車を走らせます。日の出時間が朝6時30分、夜明け前の海岸線を朝日を見ながらとは言えませんでした（曇っていた、ひたすら走り、朝8時ごろ、無事に河津到着です）。

まずは駐車場を探し、無事に駐車完了。朝8時なのに既に駐車場はかなりいっぱい（車で行くなら8時前がよろしいかと）。生憎の天気でお外は曇り、そして肌寒い。撮影機材をぶら下げて一人川沿いを散策しながら桜を撮影。早朝8時なのに、ひと！ひと！、さすがにテレビ等のニュースになるだけあり（河津桜まつり、2月中）、たくさん観光客が居りました（出店も早朝より多数あり）。

無事に早咲きの桜（寒桜）の撮影を済ませ、近くのコンビニで朝食（サンドイッチ&コーヒー）。今回の目的は桜の撮影と自分の大好きな海鮮丼、伊豆長岡江間のいちご（お土産購入です。目指せ海鮮丼！

河津町からループ橋を走り、修善寺へと車を走らせます。本当は皆さんにお知らせしたくありませんが（汗）修善寺にあります「すぎ屋」さん、ネットで調べて頂ければわかると思いますが、魚屋さん直営のお店になります。こちらのランチ「すぎや丼」が自分のお勧めになります（沿津港から直送）。

お店の営業時間は11時からで、開店までまだ時間があったので時間調整に修善寺の日帰り温泉を探しました。ネットで調べると10時よりオープン「湯の国会館」へGO。

1時間ほど露天風呂とサウナを楽しみ、時間通りすぎ屋さんへ。土曜日なのに珍しく空いておりましたが、オープンと同時に続々とお客様が入店。写真を見て頂くかわかりますが、品のあるお刺身の味わいと酢飯ごはん（酢飯ではないご飯もあります）、それでいてリーズナブル、すぎや丼を目的に修善寺を訪れる人もいます（自分）、是非、皆さんも味わってください。

すぎ屋さんで食事を堪能し終え修善寺を後にします。次に伊豆長岡に向かいます。長岡のいちご狩りセンターで苺を購入（いちご狩りは四月まで）。本日の目的を果たしたので、帰路に向かいます。葦山から伊豆スカイライン、箱根新道、小田原、自宅。帰着時間午後2時、往復距離280km、時間は9時間でした。

安全運転そして観光と、日帰りドライブを楽しみました。是非皆さんもお出かけください。



第12回通常総会
開催のお知らせ

令和6年6月19日(水)15時よりレンブラントホテル海老名にて通常総会を開催いたします。後日、総会資料および出欠のご案内を送付いたしますので、ご欠席の方は委任状の提出にご協力くださいますようお願いいたします。

行事予定

●印は会員以外の方もご参加いただけます。

開催日時	会合名	参加費	会場
3月27日(水) 13:10～	決算法人説明会	無	大和商工会議所 ●
28日(木) 10:30～14:30	法人税法基礎講座	会 員 無料 非会員 有料	大和市生涯学習センター 610大会議室 ●
29日(金) 10:30～14:30	法人税法基礎講座		
31日(日) 【第1部】14:30～16:30 【第2部】19:00～20:30	中小企業経営セミナー	無	【第1部】未定 【第2部】シリウスサブホール
4月18日(木) 14:00～	全国女性フォーラム 広島大会	有	広島グリーンアリーナ
5月17日(金) PM	源泉部会 部会会員会議(総会)	無	レンブラントホテル海老名
24日(金) PM	女性部会 部会会員会議(総会)	無	未定
28日(火) 18:30～	青年部会 部会会員会議(総会)	無	レンブラントホテル海老名
6月19日(水) 15:00～	第12回 通常総会	無	レンブラントホテル海老名

活動報告

12月28日(木)
チャリティー寄付



令和5年度に行われたチャリティー事業で募った寄付金を綾瀬市に寄付しました。

1月18日(木)
新春講演会・賀詞交歓会



新春講演会には作家・心理学者の晴香葉子氏を講師に迎え「職業上のストレス対策」をテーマとした講演を頂きました。講演会の後に開催された賀詞交歓会にも多数の方にお越しいただき大変盛会となりました。

2月7日(水)
大和支部 新春講演会



大和支部主催の講演会を開催し、生物学者の池田清彦氏に「生物学者から見たホンマでっか!?な生き方」をテーマとしたご講演を頂きました。

2月15日(木)
経営セミナー



事業研修委員会主催のセミナーを開催し、泉橋酒造株式会社 代表取締役の橋場友一氏に「地域密着と世界進出」をテーマとしたご講演を頂きました。

4月～5月は『労働安全衛生』の月間

働く人のメンタルヘルス

近年、仕事や職業生活に関することでストレスとなっていると感じる事柄があるという労働者の割合は増加傾向にあります。厚生労働省が行った令和4年「労働安全衛生調査(実態調査)」によると8割以上の労働者が仕事に関するストレスに悩まされているという現在、働く人の心の健康を守ることは企業にとって重要な経営課題です。

厚生労働省が管轄しているメンタルヘルスケア専用のポータルサイト「こころの耳」では、ストレスチェック制度実施に関するマニュアルや、職場の様々なメンタルヘルス問題について短時間で学べる動画等、働く人のメンタルヘルス対策に関するプログラムが多数公開されている他、事業者や従業員とその家族に向けた相談窓口も設置されています。社内研修や職場環境改善のヒントを見つけるのに活用してみたいはいかがでしょうか？

働く人のメンタルヘルス・ポータルサイト「こころの耳」は下記URLか右記のQRコードからご覧いただけます。

<https://kokoro.mhlw.go.jp/>



大和税務署からのお知らせ



ダイレクトでスマートに!
あなたに合った納付方法選べます。



税務職員ふたば

国税の支払いで
窓口並ぶ時間を
削減しませんか?

詳しい内容はWEBや
電話でお問い合わせください。



国税庁 納税に関する総合案内



東京国税局 大和税務署
管理運営部門

TEL 046-262-9411 (代表)
音声案内により「2」を選択し、
担当部署をお伝えください。

用途に合わせた納付方法の例

ご都合に合わせて
納付方法をお選び
いただけます。



スタイル	納付方法
e-Taxから簡単に納付したい	e-Tax (ダイレクト納付)
スマホから簡単に納付したい	スマホアプリ納付 (30万円以下)
好きなタイミングで納付したい	インターネットバンキング
クレジットカードで簡単に納付したい	クレジットカード

こんなときはどうする?
電子納付Q&A

- Q 電子納付をした場合、領収書は発行されません。金融機関などに提出するものとして書面または電子納税証明書が必要になった場合、どうすればよいですか。
- A 請求をすれば取得することができます。
国 税：所轄の税務署
都道府県税：都道府県税事務所
市 町 村 税：市町村の役所または市町村税事務所
※納税証明書は領収書の代用としての交付は出来ません。
- Q 税金を納めてすぐに納税証明書が必要な場合、どうすればよいですか？
- A お支払いいただいたことを確認するには、お支払方法により一定の時間がかかります。
お支払い後すぐに納税証明書が必要な場合は、銀行の窓口等で納付書にてお支払いいただいた後、領収書をお持ちください。
詳しくは事前にお問い合わせください。